Prof. Carolina Cabezas Contreras

Textos Informativos

Semana 25 al 29 de mayo

3º básico

Solo para leer

¿En qué mes estamos?

Mayo

¿En qué año estamos?

Estamos en el año 2020

¿Cual es el mes próximo?

El próximo mes es Junio

¿En qué estación del año estamos?

Estamos en la estación del Otoño

Antes de comenzar nuestra clase revisa tus *materiales*, para trabajar.

Cuaderno

Estuche: lápiz grafito, goma, sacapuntas.

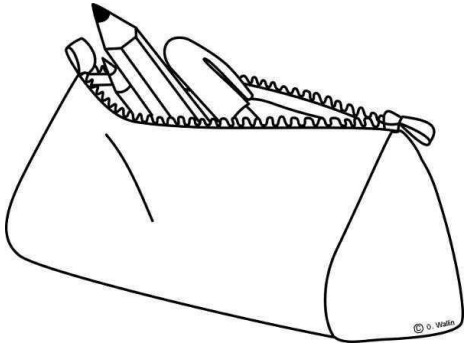

Ruta de aprendizaje

Actividad de cierre

Actividad

Estructura de un texto informativo

Recordar contenidos trabajados

Recordemos

En la clase anterior trabajamos con ***EL AFICHE***

En la clase de hoy comenzaremos a trabajar con un nuevo texto, este texto nos permite informarnos de…
¿De qué tipo de texto crees que hablaremos hoy?
Así es el texto informativo.

Objetivo de la clase: *Comprender el texto informativo mantis Religiosa mediante apoyo visual en guía de aprendizaje, demostrando interés y una actitud activa frente a la lectura*

¿Qué son los textos informativos?

El erizo de tierra

El erizo de tierra es un mamífero con características físicas muy especiales.

Características físicas

Su columna vertebral es muy flexible y tiene forma arqueada; además posee una musculatura fuerte, lo que le permite realizar movimientos rápidos, que lo dejan convertido en una bola de púas.

Su cabeza está diseñada para que, al enrollar su cuerpo, las púas no la dañen. Los erizos son hábiles trepadores.

Alimentación

Según su alimentación, el erizo de tierra puede clasificarse como un animal omnívoro, porque come insectos, gusanos y frutos.

Equipo e

La mantis religiosa

La mantis religiosa es un insecto cuyo cuerpo está formado por tres partes: cabeza, tórax (donde están las patas y las alas) y abdomen.

Tiene ojos compuestos, es decir, puede ver imágenes y colores. Las patas frontales poseen unas fuertes púas para agarrar e inmovilizar a sus víctimas.

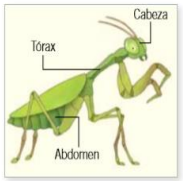

Su nombre se debe a la forma en que dobla sus patas delanteras, poniéndolas en un ángulo que recuerda la posición que se adopta al orar.

Su color suele ser verde o pardo y se camufla muy bien entre las plantas de su hábitat para acechar a su presa.

Las hembras son de un tamaño mayor que los machos y tienen el abdomen más grande. Ellas pueden llegar a medir 12 centímetros, en cambio ellos, solo 8 centímetros.

Hábitat

Por lo general, las mantis se encuentran en plantas donde también hay otros insectos alrededor. Algunas mantis viven en la hierba de zonas cálidas o secas.

Los textos informativos nos entregan o nos dan a conocer información a un destinatario mediante un lenguaje claro y ordenado.

Los **artículos informativos** tienen el propósito de informar sobre un tema de interés para distintas personas.

Se publican en enciclopedias, ya sean impresas o de internet, en textos de estudio y en medios de comunicación, como revistas o diarios.

Las partes de un artículo informativo son:

- **Título**: menciona el tema sobre el que se entregará información.
- **Introducción**: presenta el tema y entrega información general. Puede partir con una definición.
- **Desarrollo**: amplía la información incorporando subtemas, que pueden diferenciarse mediante **subtítulos**.

A veces se agrega un párrafo final con una idea general que cierra el tema.

¿De qué se trata el texto? Puedes saber solo con el leer el título?

La mantis religiosa

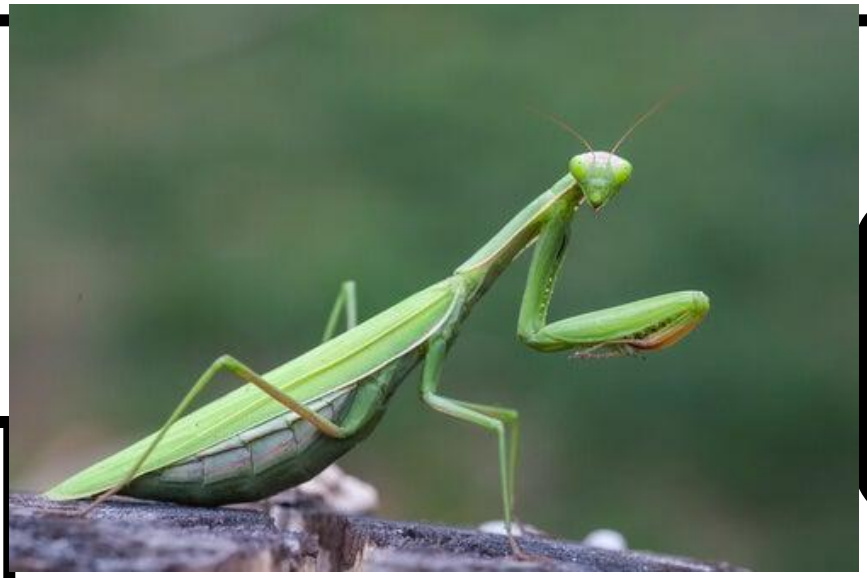

¿Al observar la imagen me ayuda a inferir de qué se trata el texto?

¿Qué es inferir ? La **habilidad** de hacer inferencias es crucial para la comprensión lectora, porque **inferir** le facilita al lector la capacidad de crear significados personales e implicarse en el texto.

Antes de leer:

Solo para leer, no escribas.
Comenta con tu familia las preguntas

¿Has escuchado hablar de la mantis religiosa?
¿Dónde?
Si estuvieras con un experto en insectos,
¿Qué le preguntarías acerca de la mantis religiosa?
¿De qué crees que se alimenta la mantis religiosa

Leamos en voz alta siguiente texto, puedes apoyar la lectura con un adulto.

La mantis religiosa

La mantis religiosa es un insecto cuyo cuerpo está formado por tres partes: cabeza, tórax (donde están las patas y las alas) y abdomen.

Tiene ojos compuestos, es decir, puede ver imágenes y colores. Las patas frontales poseen unas fuertes púas para agarrar e inmovilizar a sus víctimas.

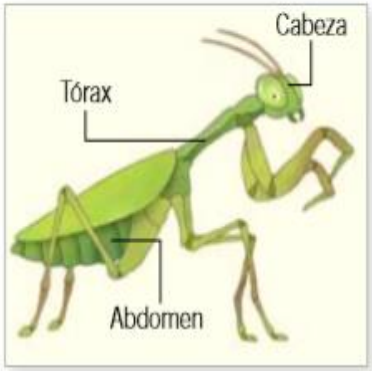

Su nombre se debe a la forma en que dobla sus patas delanteras, poniéndolas en un ángulo que recuerda la posición que se adopta al orar.

Su color suele ser verde o pardo y se camufla muy bien entre las plantas de su hábitat para acechar a su presa.

Las hembras son de un tamaño mayor que los machos y tienen el abdomen más grande. Ellas pueden llegar a medir 12 centímetros, en cambio ellos, solo 8 centímetros.

Hábitat

Por lo general, las mantis se encuentran en plantas donde también hay otros insectos alrededor. Algunas mantis viven en la hierba de zonas cálidas o secas.

Alimentación

La dieta de la mantis está compuesta de polillas, grillos, saltamontes, moscas y otros insectos. Estos insectos también se comen a los de su propia especie.

Reproducción

En otoño, la hembra pone los huevos en montoncitos espumosos, que ata a las ramas de las plantas. La espuma se endurece pronto y protege los huevos hasta que se abren en primavera. Cada saco puede albergar entre 200 y 300 huevos, pero solo unos pocos sobreviven. Las larvas tienen un aspecto muy parecido al de sus progenitores, pero son de tamaño menor.

La mantis religiosa no representa un peligro para el ser humano; al contrario, es beneficiosa, ya que elimina una gran cantidad de insectos perjudiciales para el hombre.

Luego de haber leído el texto de la mantis religiosa, responde en voz alta.

Manejo alguna información de la mantis religiosa

Alguna vez he visto a la mantis religiosa

Dato curioso: En la película Bichos, un personaje es una mantis religiosa.

Estructura del texto informativo

TITULO

La mantis religiosa

INTRODUCCION

La mantis religiosa es un insecto cuyo cuerpo está formado por tres partes: cabeza, tórax (donde están las patas y las alas) y abdomen.

Tiene ojos compuestos, es decir, puede ver imágenes y colores. Las patas frontales poseen unas fuertes púas para agarrar e inmovilizar a sus víctimas.

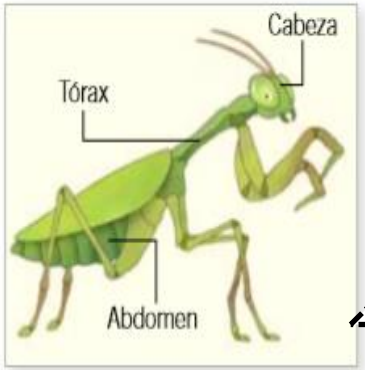

Su nombre se debe a la forma en que dobla sus patas delanteras, poniéndolas en un ángulo que recuerda la posición que se adopta al orar.

Su color suele ser verde o pardo y se camufla muy bien entre las plantas de su hábitat para acechar a su presa.

Las hembras son de un tamaño mayor que los machos y tienen el abdomen más grande. Ellas pueden llegar a medir 12 centímetros, en cambio ellos, solo 8 centímetros.

SUBTITULO

Hábitat

Por lo general, las mantis se encuentran en plantas donde también hay otros insectos alrededor. Algunas mantis viven en la hierba de zonas cálidas o secas.

DESARROLLO

No se entienden las flechas

Alimentación

La dieta de la mantis está compuesta de polillas, grillos, saltamontes, moscas y otros insectos. Estos insectos también se comen a los de su propia especie.

SUBTITULO

Reproducción

En otoño, la hembra pone los huevos en montoncitos espumosos, que ata a las ramas de las plantas. La espuma se endurece pronto y protege los huevos hasta que se abren en primavera. Cada saco puede albergar entre 200 y 300 huevos, pero solo unos pocos sobreviven. Las larvas tienen un aspecto muy parecido al de sus progenitores, pero son de tamaño menor.

La mantis religiosa no representa un peligro para el ser humano; al contrario, es beneficiosa, ya que elimina una gran cantidad de insectos perjudiciales para el hombre.

Palabras desconocidas

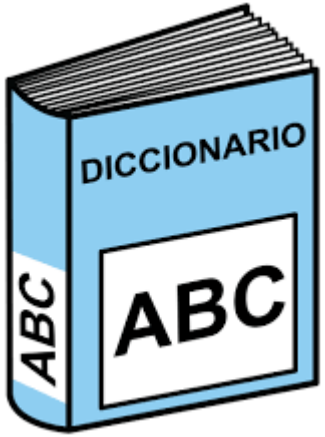

Dieta: *alimentación.*
Especie: *grupo de seres vivos que tienen características comunes.*
Albergar: *dar un lugar para poder vivir durante un tiempo. Progenitores: padres.*

Actividades

Recuerda escribir las actividades en tu cuaderno, en caso de no tener impresa la guía de aprendizaje

Actividad I: *Dibuja y escribe el nombre de cuatro insectos que sirven de alimento a la mantis religiosa, según el texto*

Actividad III: *A continuación responde las siguiente preguntas, según el texto*

1.- ¿Qué parte del cuerpo de la mantis le sirve para atrapar a sus presas?

A.Las alas.
B.El cuello.
C. Las patas.
D. La cabeza.

2.- La mantis religiosa recibe ese nombre debido a:

A.La forma de sus ojos.
B.La capacidad de camuflarse.
C.La rapidez con que caza a su presa.
D.La forma en que dobla sus patas delanteras.

3.- La mantis se puede clasificar como un insecto carnívoro porque:

A.Se alimenta de insectos.
B.Puede ser comida por pájaros.
C.Se alimenta de hojas y hierbas.
D.Atrapa a sus presas velozmente.

Actividad de cierre:

¿Para qué se utilizó una ilustración de la mantis religiosa?

A. Para explicar su tamaño.
B. Para observar la forma de sus patas.
C. Para mostrar las partes de su cuerpo.
D. Para explicar su forma de alimentarse.

¿Para qué se utilizó una ilustración de la mantis religiosa?

A. Para explicar su tamaño.
B. Para observar la forma de sus patas.
C. Para mostrar las partes de su cuerpo.
D. Para explicar su forma de alimentarse.